



Câmara Municipal de Tatuí

Edifício Presidente Tancredo Neves

Telefax: 0 xx 15 3259 8300

Endereço: Avenida Cônego João Clímaco, 226 – Tatuí / SP

Caixa Postal 52 – CEP 18.270-540

Site: www.camaratatuí.sp.gov.br

e-mail: neiloko@camaratatuí.sp.gov.br

REQUERIMENTO Nº 1366

S.S. 19/10/20
APROVADO

REQUEIRO À MESA, ouvido o Egrégio Plenário na forma regimental, digne-se oficiar a Exma. Sra. **Prefeita Municipal de Tatuí**, para que informe a esta Casa Legislativa, da **possibilidade de utilizar o saldo de recursos provenientes dessa Casa de Leis que será repassado até o fim deste ano, para apoiar o Projeto do CIR (Centro Integrado de Reabilitação)**.

JUSTIFICATIVA

Essa Rede de Atenção a Pessoa com deficiência vêm sendo construída e aperfeiçoada continuamente nos últimos anos no nosso Município, com grande atuação do Executivo com o Departamento da Pessoa com D3eficiencia, jamais visto nos anos anteriores. Com o CIR o Município de Tatuí reestrutura sua rede de reabilitação, tornando eficaz os serviços de atendimento a pessoa com deficiência gerando acesso igualitário e produzindo atenção de qualidade aos usuários. A construção do CIR esta sendo feita com recursos advindos de verbas rescisórias do Judiciário e agora somente precisam do valor abaixo descrito que são os equipamentos (segue copia do projeto em anexo):

- SALA DE FISIOTERAPIA – R\$ 36.246,00
 - SALA DE INTEGRAÇÃO SENSORIAL – R\$ 28.415,50
 - SALA DE FONOAUDIOLOGIA – R\$ 6.339,90
 - SALA DE TERAPIA OCUPACIONAL – R\$ 2.990,00
 - SALA DE TECNOLOGIA ASSISTIVA/COMUNICAÇÃO ALTERNATIVA -- R\$ 9.507,00
 - SALA DE AVD/ ATIVIDADE VIDA DIARIA – R\$ 2.750,00
 - SALA DO PSICOLOGO: R\$ 17.672,88
- TOTAL: R\$ 103.921,28**

Sala das Sessões “Ver. Rafael Orsi Filho”,
Tatuí, 14 de Outubro de 2020

RODNEI ROCHA
Vereador

PROTOCOLO DE ASSINATURA(S)

O documento acima foi proposto para assinatura digital na plataforma Câmara Municipal de Tatuí. Para verificar as assinaturas clique no link: <https://assinasp.imprensaoficial.com.br/Verificar/7DF9-002F-CCCE-C0ED> ou vá até o site <https://assinasp.imprensaoficial.com.br/Verificar/> e utilize o código abaixo para verificar se este documento é válido.

Código para verificação: 7DF9-002F-CCCE-C0ED



Hash do Documento

3DF74F50F50B2518DB727F088821768B7519D5230F4C2D9713513F4597BE9512

O(s) nome(s) indicado(s) para assinatura, bem como seu(s) status em 15/10/2020 é(são) :

Rodnei Rocha - 252.210.548-50 em 15/10/2020 12:13 UTC-03:00 :

Tipo: Certificado Digital



CÂMARA MUNICIPAL DE TATUI	
Date: 15/10/2020	Hora: 14:45
Requerimento N° 1366/2020	
Autoria: RODNEI ROCHA	
Assunto: Requerimento mesa, digno se a oficiar a Exma Prefeita Municipal de Tatuí, para que informe sobre a possibilidade de utilizar o saldo de recursos provenientes desta Casa de Leis, que sera repassado ao final deste ano,	



Secretaria Municipal de Saúde

Departamento da Pessoa com Deficiência e Mobilidade Reduzida
Rua Senador Laurindo Minhoto, 310 – Vl. Dr. Laurindo – CEP 18271-480 – Tatuí – SP
Fone: (15) 3259-6664 - dpcd@tatui.sp.gov.br – dpcdtatui@gmail.com

PROJETO

CIR – CENTRO INTEGRADO EM REABILITAÇÃO AQUISIÇÃO DE EQUIPAMENTOS



Secretaria Municipal de Saúde

Departamento da Pessoa com Deficiência e Mobilidade Reduzida
Rua Senador Laurindo Minhoto, 310 – Vl. Dr. Laurindo – CEP 18271-480 – Tatuí – SP
Fone: (15) 3259-6664 - dpcd@tatui.sp.gov.br – dpcdtatui@gmail.com

SUMÁRIO

1. APRESENTAÇÃO.....	3
1.1 HISTÓRICO SOBRE A DEFICIÊNCIA	4
1.2 ATENÇÃO A SAÚDE DA PESSOA COM DEFICIÊNCIA.....	4 - 5
1.3 REABILITAÇÃO.....	5 - 6
2. PESSOAS COM DEFICIÊNCIA	
2.1 CARACTERIZAÇÃO DO TERRITÓRIO.....	7
2.2 SECRETARIA DE ESTADO DOS DIREITOS DA PESSOA COM DEFICIÊNCIA.....	7
2.3 DIAGNÓSTICO SOCIAL MUNICIPAL – KAIRÓS.....	8
3. SERVIÇOS DE SAÚDE EXISTENTES NO TERRITÓRIO	
3.1 CEP CAR - CENTRO DE ESTIMULAÇÃO PERCUCOCE, ADAPTAÇÃO E REABILITAÇÃO...	9
3.2 CENTRO MUNICIPAL DE FISIOTERAPIA – CMF.....	9
4. PROPOSTA ESTRATÉGICA CIR – CENTRO INTEGRADO DE REABILITAÇÃO PESSOA COM DEFICIÊNCIA	
4.1 JUSTIFICATIVA.....	10
4.2 APRESENTAÇÃO DO CONTEXTO	11 - 12
4.3 SERVIÇOS UNIFICADOS PELO CIR.....	12
4.4 SERVIÇOS A SEREM EXECUTADOS.....	12
4.5 PÚBLICO ALVO.....	13
4.6 RECURSOS HUMANOS EXISTENTES.....	13 - 14
4.7 RECURSOS HUMANOS NECESSÁRIOS.....	14
5. ESCOPO DA IMPLANTAÇÃO DO CIR	
5.1 REFORMA DA INFRAESTRUTURA.....	15
5.2 AQUISIÇÃO DE EQUIPAMENTOS.....	15
5.3 INTEGRAÇÃO EQUIPE E GESTÃO	15
5.4 CRONOGRAMA DE ESCOPO	16
5.5 ESTRUTURA FÍSICA EXISTENTE.....	16 - 17
5.6 ESTRUTURA FÍSICA REFORMADA	17
5.7 EQUIPAMENTOS NECESSÁRIOS E PROJEÇÃO DE CUSTOS.....	17 - 24
5.8 RECURSOS FINANCEIROS NECESSÁRIOS.....	24
5.9 IMPACTO E INDICADORES.....	24 - 25
6. CONCLUSÃO	26
7. REFERÊNCIAS BIBLIOGRÁFICAS	27 - 28
8. PROJETO ARQUITETÔNICO	29 - 30



Secretaria Municipal de Saúde

Departamento da Pessoa com Deficiência e Mobilidade Reduzida
Rua Senador Laurindo Minhoto, 310 – Vl. Dr. Laurindo – CEP 18271-480 – Tatuí – SP
Fone: (15) 3259-6664 - dpcd@tatui.sp.gov.br – dpcdtatui@gmail.com

1. APRESENTAÇÃO

A Proposta de Implementação do **CENTRO INTEGRADO FM REABILITAÇÃO – CIR**, parte da necessidade de ampliação da Rede de Atenção à Saúde da Pessoa com Deficiência no município de Tatuí; dado ao aumento da procura dos usuários pelos serviços especializados e à urgência de adequação do município às diretrizes propostas na Política Nacional de Saúde da Pessoa com Deficiência.

Esta proposta incorpora as diretrizes nacionais apresentadas no Plano Nacional Viver Sem Limites, norteadoras do Plano de Ação da Rede de Cuidados à Pessoa com Deficiência, apontamentos de demais documentos pertinentes à área e as sugestões dos profissionais envolvidos nos dispositivos já existentes no município.

Os eixos de trabalho e as diretrizes aqui propostas deverão ser revisadas e atualizadas de forma contínua, incorporando sugestões dos Serviços, resultantes da supervisão, vivência e acompanhamento técnico das ações implementadas e realizadas.



Secretaria Municipal de Saúde

Departamento da Pessoa com Deficiência e Mobilidade Reduzida

Rua Senador Laurindo Minhoto, 310 – Vl. Dr. Laurindo – CEP 18271-480 – Tatuí – SP

Fone: (15) 3259-6664 - dpcd@tatui.sp.gov.br – dpcdtatui@gmail.com

1.1 HISTÓRICO SOBRE A DEFICIÊNCIA

A limitação funcional pode se pronunciar na vida dos sujeitos em qualquer fase da vida: sabe-se que a deficiência pode se dar de diferentes formas – em expressividade, temporalidade e gravidade.

Culturalmente, as sociedades percebem de forma distinta a deficiência; e a capacidade limitada de atores sociais e governamentais para atender necessidades específicas, muitas vezes, às colocam em zonas de vulnerabilidade social. As pessoas com deficiência vivenciam desigualdades na sua vida diária e têm menos oportunidades de acesso a atenção adequada à saúde, à educação de qualidade e de se desenvolver num ambiente inclusivo.

Apesar de representarem 23,9% da população brasileira em 2010, não vivem em uma sociedade acolhedora e acessível. Segundo a Pesquisa de Informações Básicas Municipais (Munic)¹ de 2014, a maioria das prefeituras não promove políticas de acessibilidade, tais como lazer para pessoas com deficiência (78%), turismo acessível (96,4%) e geração de trabalho e renda ou inclusão no mercado de trabalho (72,6%).

Muitas pessoas com deficiência não têm acesso igualitário à assistência médica, educação, e oportunidades de emprego; não recebem os serviços correspondentes às necessidades apresentadas, e sofrem exclusão das atividades da vida cotidiana.

Segundo a ONU, ter alguma deficiência aumenta o custo de vida em cerca de um terço da renda, em média; estando a deficiência relacionada, percentualmente, à linha de pobreza; além disso, mais de 80% das pessoas com deficiência não conseguem pagar por serviços de saúde.

1.2 ATENÇÃO A SAÚDE DA PESSOA COM DEFICIÊNCIA

As diretrizes do Ministério da Saúde apontam para a adoção de uma linha de cuidado em Reabilitação que atenda integralmente as necessidades dos usuários. Até 2012 as diretrizes ministeriais voltadas a atenção em Reabilitação da Pessoa com Deficiência estavam reguladas em Portarias que davam respaldo à organização de Serviços de Reabilitação direcionadas a deficiências específicas, seja ela física (MS/GM nº 818/2001 e MS/SAS nº185/2002), auditiva (MS/GM 2.073/2004, MS/GM 587/2004 e MS/SAS 589/2004, visual (MS/GM 3.128/2008) ou Intelectual (MS/SAS1635/2002).

Em 2012 foi instituída a Rede de Cuidados à Pessoa com Deficiência², com a finalidade de ampliar o acesso, qualificar o atendimento, articular e integrar os serviços de saúde (da atenção básica, especializada e hospitalar) de forma a garantir a integralidade do cuidado às pessoas com deficiência temporária ou permanente; progressiva, regressiva, ou estável; intermitente ou contínua. A Portaria 793/12 aponta diretrizes fundamentais para esta atenção, dentre elas:

- respeito aos direitos humanos, com garantia de autonomia, independência e liberdade às pessoas com deficiência para fazerem as próprias escolhas;
- promoção da equidade;

¹ Pesquisa de Informações Básicas Municipais – MUNIC <https://www.ibge.gov.br/estatisticas/sociais/protexao-social/10586-pesquisa-de-informacoes-basicas-municipais.html?t=noticias-e-releases>

² PORTARIA Nº 793, DE 24 DE ABRIL DE 2012 - Institui a Rede de Cuidados à Pessoa com Deficiência no âmbito do Sistema Único de Saúde http://bvsms.saude.gov.br/bvs/saudelegis/gm/2012/prt0793_24_04_2012.html



Secretaria Municipal de Saúde

Departamento da Pessoa com Deficiência e Mobilidade Reduzida
Rua Senador Laurindo Minhoto, 310 – Vl. Dr. Laurindo – CEP 18271-480 – Tatuí – SP
Fone: (15) 3259-6664 - dpcd@tatui.sp.gov.br – dpcdtatui@gmail.com

- promoção do respeito às diferenças e aceitação de pessoas com deficiência, com enfrentamento de estigmas e preconceitos;
- garantia de acesso e de qualidade dos serviços, ofertando cuidado integral e assistência multiprofissional, sob a lógica interdisciplinar;
- atenção humanizada e centrada nas necessidades das pessoas;
- diversificação das estratégias de cuidado;
- desenvolvimento de atividades no território, que favoreçam a inclusão social com vistas à promoção de autonomia e ao exercício da cidadania;
- ênfase em serviços de base territorial e comunitária, com participação e controle social dos usuários e de seus familiares;
- organização dos serviços em rede de atenção à saúde regionalizada, com estabelecimento de ações intersetoriais para garantir a integralidade do cuidado;
- promoção de estratégias de educação permanente;
- desenvolvimento da lógica do cuidado para pessoas com deficiência física, auditiva, intelectual, visual, ostomia e múltiplas deficiências, tendo como eixo central a construção do projeto terapêutico singular;
- desenvolvimento de pesquisa clínica e inovação tecnológica em reabilitação, articuladas às ações do Centro Nacional em Tecnologia Assistiva.

Segundo as diretrizes do Ministério da Saúde, os componentes da Rede devem estabelecer fluxos e práticas de cuidado contínuas, coordenadas e articuladas; compor, de forma matricial, um Projeto Terapêutico Singular, baseado nas necessidades e habilidades das pessoas com deficiência; articular-se com a Rede do Sistema Único de Assistência Social (SUAS) e com a Rede de Educação, para acompanhamento compartilhado de casos.

1.3 REABILITAÇÃO

O conceito de reabilitação é utilizado como intervenção específica, pensado tanto para o desenvolvimento de habilidades quanto para a recuperação de perdas funcionais adquiridas. Segundo o Relatório Mundial sobre a Deficiência³, elaborado pela OMS em 2011, a reabilitação visa a melhoria da funcionalidade individual e intervenção em seu ambiente; acontece geralmente durante um período determinado de tempo; pode envolver intervenções simples ou múltiplas; ser realizada por uma pessoa ou por uma equipe multiprofissional e ser necessária desde a fase aguda ou inicial até a fase de manutenção quando a reabilitação é disponibilizada em momento oportuno e de forma contínua, desde o atendimento hospitalar até as ações da comunidade, pode melhorar os resultados de saúde, reduzir custos, reduzir a deficiência e melhorar a qualidade de vida.

Reabilitação é processo de consolidação de objetivos terapêuticos, de atuação multiprofissional e interdisciplinar; sendo um conjunto de ações que auxiliam pessoas com limitações funcionais a recuperarem e/ou manterem funções básicas (física, sensorial, intelectual, psicológica e social) na interação com seu ambiente, fornecendo instrumentos para ter qualidade de vida, independência e autonomia.

³ https://www.who.int/disabilities/world_report/2011/chapter4_por.pdf?ua=1



Secretaria Municipal de Saúde

Departamento da Pessoa com Deficiência e Mobilidade Reduzida

Rua Senador Laurindo Minhoto, 310 – Vl. Dr. Laurindo – CEP 18271-480 – Tatuí – SP

Fone: (15) 3259-6664 - dpcd@tatui.sp.gov.br – dpcdtatui@gmail.com

Os serviços especializados em reabilitação são serviços de conceito territorial, que se caracterizam como lugar de referência no cuidado e proteção para usuários, familiares e acompanhantes nos processos de reabilitação auditiva, física, intelectual, visual, ostomias e múltiplas deficiências (Portaria 793/12).

Segundo a Portaria 793/12, são responsabilidades destes serviços, respeitadas suas especificidades:

- acolher as pessoas com deficiência e produzir em equipe e, em conjunto com o usuário, seus familiares e acompanhantes, e de forma matricial na rede de atenção, um Projeto Terapêutico Singular, baseado em avaliações multidisciplinares das necessidades e capacidades das pessoas com deficiência, incluindo recursos e dispositivos de tecnologia assistiva, e com foco na produção da autonomia e o máximo de independência em diferentes aspectos da vida;
- conceder produtos assistivos às pessoas com deficiência e mobilidade reduzida, assim como o serviço assistivo correspondente;
- desenvolver ações de reabilitação coletivas e individuais, de maior ou menor intensidade/frequência, conforme necessidades singulares;
- realizar intervenções terapêuticas conforme necessidade dos usuários atendidos, como estimulação precoce/intervenção oportuna, atividades de vida prática, treino de orientação e mobilidade, entre outras;
- prescrever e fornecer recursos e dispositivos de tecnologia assistiva;
- envolver as famílias no processo de reabilitação fornecendo ações informativas e suporte para o cuidado;
- reavaliar periodicamente o PTS;
- acompanhar pessoas com deficiência que passaram por processo de reabilitação e retomar os atendimentos terapêuticos especializados, sempre que necessário;
- estabelecer fluxos e práticas contínuas de cuidado à saúde, coordenadas e articuladas entre os diferentes pontos de atenção da rede de cuidados às pessoas com deficiência em cada território;
- articular-se com a Rede do Sistema Único de Assistência Social (SUAS) da Região de Saúde a que pertença, para acompanhamento compartilhado de casos, quando necessário;
- articular-se com a Rede de Ensino da Região de Saúde a que pertença, para identificar crianças e adolescentes com deficiência e avaliar suas necessidades,
- dar apoio e orientação aos educadores, às famílias e à comunidade escolar, visando à adequação do ambiente escolar às especificidades das pessoas com deficiência.



Secretaria Municipal de Saúde

Departamento da Pessoa com Deficiência e Mobilidade Reduzida
Rua Senador Laurindo Minhoto, 310 – Vl. Dr. Laurindo – CEP 18271-480 – Tatuí – SP
Fone: (15) 3259-6664 - dpcd@tatui.sp.gov.br – dpcdtatui@gmail.com

2. PESSOA COM DEFICIÊNCIA

2.1. CARACTERIZAÇÃO DO TERRITÓRIO

→ População (2015)	= 116.682 habitantes (A)
→ Taxa de Urbanização (2010)	= 95,28 % (B)
→ Taxa Geométrica Crescimento Anual População (2012)	= 1,20 % a.a. (B)
→ Densidade Demográfica (habitantes /km ² - 2012)	= 209,75 (B)
→ Área Territorial	= 523,48 Km ² (C)
→ Altitude	= 645 metros (F)
→ Clima subtropical	= Cfb (*) (F)
→ Localização Geodésica	= 23º 21' 21" S e 47º 51' 25" O (F)

Fonte: <http://tatui.sp.gov.br/sobre-tatui/dados-gerais>

2.2. SECRETARIA DE ESTADO DOS DIREITOS DA PESSOA COM DEFICIÊNCIA

A Secretaria de Estado dos Direitos da Pessoa com Deficiência, em parceria com a FIPE – Fundação Instituto de Pesquisa Econômicas, lançou em 2019 a plataforma “Base de Dados dos Direitos da Pessoa com Deficiência⁴”, é o sistema que reúne dados censitários e informações sobre a pessoa com deficiência nas áreas de educação, saúde, emprego e renda, desenvolvimento social, entre outras.

Os Relatórios são baseados em métodos de pesquisa analítica de diversas fontes como IBGE, CADÚnico, RAIS, CAGED, entre outras. Como critério e regras na coleta de dados do IBGE, a Base de Dados dos Direitos da Pessoa com Deficiência, consideram apenas as respostas “sim - grande dificuldade” e “sim - não consegue de modo algum” na classificação da deficiência permanente. O número de pessoas com deficiência apresentado no conjunto dos relatórios gerados nesse sistema, não consideraram as opções: “sim, alguma dificuldade”; “não, nenhuma dificuldade”; e, “não declarado”, permitindo um mapeamento mais assertivo da população com deficiência no território.

Conforme informações da plataforma, o município de Tatuí apresenta:

8.789 PcDs (8,19%)	Tipo da Deficiência	Em números absolutos	Percentual
	Deficiência Visual	3.454	(39,29%)
	Deficiência Motora	2.556	(29,08%)
	Deficiência Mental/Intelectual	1.767	(20,10%)
	Deficiência Auditiva	1.013	(11,52%)

⁴ <http://basededados.sedpcd.sp.gov.br/>



Secretaria Municipal de Saúde

Departamento da Pessoa com Deficiência e Mobilidade Reduzida
Rua Senador Laurindo Minhoto, 310 – Vl. Dr. Laurindo – CEP 18271-480 – Tatuí – SP
Fone: (15) 3259-6664 - dpcd@tatui.sp.gov.br – dpcdtatui@gmail.com

2.3 DIAGNÓSTICO SOCIAL MUNICIPAL - KAIRÓS

Elaborado em 2014, Diagnóstico Social do Município de Tatuí, foi elaborado pela empresa Kairós Desenvolvimento Social, com o propósito de dar base para construção do Plano Municipal de Assistência Social e para nortear políticas voltadas a crianças e adolescentes. Foram considerados por este diagnóstico apenas pessoas com deficiência com incapacidade ou grande dificuldade em suas capacidades físicas, com menos de 60 anos e as pessoas com deficiência mental permanente.

- Total população (IBGE 2010): = 107.326 pessoas
 - Total população em Tatuí com deficiência = 3.980 pessoas (*)
- (*) considerado apenas grau de deficiência severa e permanente, faixa etária até 60 anos - Kairós (2014)

No mapa (Fig.1), as cores se apresentam para ilustrar as áreas de concentração de pessoas com deficiência, considerando do mais claro (menor presença de pessoas com deficiência na população) para o mais escuro (maior presença de pessoas com deficiência na população), sem qualquer conotação de 'melhor' ou 'pior'.

Este estudo dividiu o Município em 11 regiões urbanas mais a zona rural, apresentando um dado importante sobre a localização e o número de pessoas com deficiência para cada região.

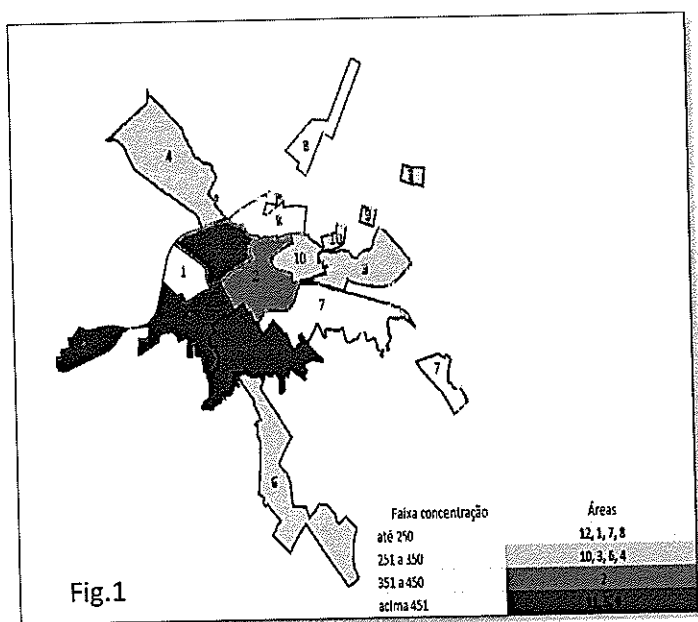

3.980
(3,71%)

Região 9 - Valinhos 541 pessoas Andréa Ville, Donato Flores, Enxovia, Inocoop, Jd. Fortunato, Jd. Fund. Manoel Guedes, Jd. Lucília, Jd. N. S. de Fátima, Jd. Progresso, Jd. Sabá, Jd. Sta. Emília, Jd. S. João, Jd. S. Judas Tadeu, Jd. S. Luiz, Jd. Tatuí, Jd. Wanderley, Jd. XI de Agosto, Mantovani, Modena, Pq. Gerbeli, Sta. Emília, Portal das Nogueiras, Vale dos Lagos, Valinhos, Vl. Paulina Village Vitória

Região 5 - Jd Rosa Garcia 480 pessoas Alto da Santa Cruz, Centro, Jardim Rosa Garcia, Jardim Rosa Garcia II, Jardim Santa Rosa, Loteamento Santa Cruz, Parque San Raphael, San Marino, Vila Ezequiel, Vila Juca Menezes, Vila São Lázaro, Vila Vicente Correa

Região 11 - Vila Esperança 465 pessoas Jardim das Garças, Jardim das Perdizes, Jardim Europa, Jardim Planalto, Nova Tatuí, Residencial Achorada, Vila Brasil, Vila Esperança, Vila Nova Esperança, Vila São Cristóvão, Vila São Paulo, Village Engenheiro Campos

Região 2 - Centro 433 pessoas Junqueira, Boqueirão, Centro, Vila Minguini, Vila Primavera, Vila Santa Helena

Região 4 - Jd Gonzaga 310 pessoas Aeroporto, Condomínio Portal de Tatuí, Jardim Aeroporto, Jardim Gonzaga, Jardins de Tatuí, Vila Angélica

Região 6 - Jd Sta Rita de Cassia 289 pessoas CDHU Mario dos Santos, CDHU Oswaldo Del Fiol, Jardim Gramado, Jardim Novo Horizonte, Jardim Santa Rita de Cássia

Região 3 - Jardim Lirio 285 pessoas Barro Bela Vista, Bairro de Americana, Jardim Lirio, Jardim Manoel de Abreu, Jardim Palmira, Parque Industrial Tatuí I, Parque Três Marias, Vila Parque Santa Maria

Região 10 - Vila Dr Laurindo 251 pessoas Cecap, Colina Verde, Jardim São Paulo, Vila Doutor Laurindo

Região 8 - Morro Grande 244 pessoas Bosque do Imbuera, Jardim Paulista, Jardim Tesoura, Jardim Tóquio, Loteamento Industrial Astória, Loteamento Monte Verde, Loteamento Nelson Hütza, Morro Grande, Parque Marajoara, Residencial Astória, Residencial Europark, Vila Bandeirantes, Vila Bela Vista, Vila Santa Adélia

Região 7 - Jd Thomas Guedes 242 pessoas Parque Residencial Colina das Lábrias, Residencial São Marcos, Jardim América, Jardim Primavera, Jardim Thomas Guedes, Parque Residencial Guedes, São Conrado, Vale da Lua, Vila Santa Luzia

Região 1 - CDHU 222 pessoas CDHU Engenheiro Orlando Lisboa de Almeida, Jardim Wanderley, Residencial Atlântica

Região 12 - (Zona Rural) 218 pessoas



Secretaria Municipal de Saúde

Departamento da Pessoa com Deficiência e Mobilidade Reduzida
Rua Senador Laurindo Minhoto, 310 – Vl. Dr. Laurindo – CEP 18271-480 – Tatuí – SP
Fone: (15) 3259-6664 - dpcd@tatui.sp.gov.br – dpcdtatui@gmail.com

3. SERVIÇOS DE SAÚDE EXISTENTES NO TERRITÓRIO

3.1 CFPCAR - CENTRO DE ESTIMULAÇÃO PRECOCE, ADAPTAÇÃO E REABILITAÇÃO

Fundado em 1987, através de parceria com o Governo estadual, a unidade realiza atendimento multiprofissional a crianças de 0 a 18 anos com deficiência física, intelectual, visual, auditiva, múltipla ou transtorno do espectro autista, atraso no desenvolvimento neuropsicomotor e distúrbios articulatorios. A estes usuários são oferecidos acompanhamento em fisioterapia, terapia ocupacional, fonoaudiologia, psicologia, pedagogia e odontologia.

FICHA TÉCNICA – CNES DATASUS

Nome	CNES	CNPJ		
CEPCAR HABILITAÇÃO E REABILITAÇÃO TATUI SP	204461			
Nome Empresarial	CPF	Personalidade		
PREFEITURA MUNICIPAL DE TATUI		JURÍDICA		
Logradouro		Número		
SETE DE MAIO		799		
Complemento	Bairro:	CEP	Município	UF
	CENTRO	18275050	TATUI	SP

3.2 CENTRO MUNICIPAL DE FISIOTERAPIA - CMF

Inaugurado em 24 de fevereiro de 2014, a unidade atende atualmente o público adulto e idoso, em sua maioria, acometimentos ortopédicos (pós-operatórios, traumas); pacientes adultos com acometimento respiratório, urológico e neurológico também são acolhidos pelo Centro, além disso, este serviço também está presente em 3 Unidades Básicas de Saúde que oferecem atendimentos fisioterapêuticos, de menor complexidade, no território

FICHA TÉCNICA – CNES DATASUS

Nome	CNES	CNPJ		
CENTRO MUNICIPAL DE FISIOTERAPIA DE TATUI	743712			
Nome Empresarial	CPF	Personalidade		
PREFEITURA MUNICIPAL DE TATUI		JURÍDICA		
Logradouro		Número		
SETE DE MAIO		793		
Complemento	Bairro:	CEP	Município	UF
	CENTRO	18275050	TATUI	SP



Secretaria Municipal de Saúde

Departamento da Pessoa com Deficiência e Mobilidade Reduzida
Rua Senador Laurindo Minhoto, 310 – Vl. Dr. Laurindo – CEP 18271-480 – Tatuí – SP
Fone: (15) 3259-6664 - dpcd@tatui.sp.gov.br – dpcdtatui@gmail.com

9. PROPOSTA ESTRATÉGICA CIR – CENTRO INTEGRADO DE REABILITAÇÃO PESSOA COM DEFICIÊNCIA

4.1. JUSTIFICATIVA

Pensando-se na adequação da Rede de atenção à pessoa com deficiência no município, propõe-se a fusão dos dispositivos já existentes em um complexo de serviços, onde, praticamente todas as demandas de reabilitação da pessoa com deficiência serão atendidas; visando, dessa forma, ampliar o acesso igualitário dos usuários à serviços municipais de qualidade, melhorar as condições de trabalho dos profissionais especializados, e, conseqüentemente, atender as diretrizes e norteadores da Política Nacional de Saúde da Pessoa com Deficiência e da Rede de Cuidados à Pessoa com Deficiência, sendo:

- a) Ampliar o acesso igualitário dos usuários à serviços municipais de qualidade: observa-se demanda reprimida no território devido à falta de acesso à informação daquilo que se é oferecido aos usuários; defasagem de atendimento, tendo como questões relacionadas, as dificuldades de locomoção/transporte e a fragmentação dos locais de atendimento à este público – uma vez que, dependendo da faixa etária, cada especialidade encontra-se em um local/dispositivo; pretende-se garantir que todas as faixas etárias tenham acesso aos atendimentos, e não somente os casos agudos e de intervenção precoce.
- b) Melhorar as condições de trabalho dos profissionais especializados: composição de postos de trabalho mais organizados e mais bem equipados, estruturação das rotinas de funcionamento e atribuições de afazeres condizentes com a demanda apresentada.
- c) Atender as diretrizes e norteadores da Política Nacional de Saúde da Pessoa com Deficiência: A Política Nacional de Saúde da Pessoa com Deficiência preconiza garantir a execução de ações de saúde voltadas a essa população alvo, em consonância com a Constituição Federal de 1988 e a Lei Orgânica do Sistema Único de Saúde (lei nº 8080/90).
- d) Garantir a integralidade do cuidado às pessoas com deficiência, conforme a publicação do Ministério da Saúde, através da Portaria MS/GM nº 793/12, que instituiu a Rede de Cuidados à Pessoa com Deficiência com a finalidade ampliar o acesso, qualificar o atendimento, articular e integrar os serviços de saúde (da atenção básica, especializada e hospitalar).

Importante pontuar que a atenção passará a ser integral, dessa forma, o nome do dispositivo CEPICAR será diluído e novas divisões serão propostas internamente, de acordo com as demandas características, como acometimentos neurológicos e ortopédicos, patologias simples e específicas atendidas por determinadas especialidades; sugere-se a nomenclatura de **CENTRO INTEGRADO EM REABILITAÇÃO CIR** para este compilado de dispositivos de atenção municipal à saúde da pessoa com deficiência.



Secretaria Municipal de Saúde

Departamento da Pessoa com Deficiência e Mobilidade Reduzida
Rua Senador Laurindo Minhoto, 310 – Vl. Dr. Laurindo – CEP 18271-480 – Tatuí – SP
Fone: (15) 3259-6664 - dpced@tatui.sp.gov.br – dpcedtatui@gmail.com

4.2. APRESENTAÇÃO DO CONTEXTO

Cenário: Tatuí é um município localizado a 130 quilômetros da capital paulistana, compreende uma área de 523,749km², com população estimada de 107.326 (IBGE 2010). O último censo (2010) realizado no território, apontou que 22.752 pessoas possuem pelo menos uma das deficiências investigadas (visual, motora, auditiva, mental/intelectual), e ainda que deste número, constatou-se que 7.903 são pessoas que possuem mais de uma deficiência.

Problema: Os serviços disponíveis de saúde voltados ao atendimento de reabilitação da pessoa com deficiência e mobilidade reduzida se resumem em dois dispositivos: CEPCAR – Centro de Estimulação Precoce (0 a 7 anos) e Centro de Adaptação e Reabilitação (8 a 18 anos) com deficiência severa; e CMF – Centro Municipal de Fisioterapia, que atende adultos e idosos, na maioria em reabilitação ortopédica. Estes serviços estão em funcionamento em imóveis alugados, com uma infraestrutura prejudicada, que não favorece a aplicação de terapias coletivas, ausência de equipamentos fundamentais de reabilitação, serviço de Tecnologia Assistiva e a fragmentação dos profissionais que compõem as equipes multidisciplinares pela falta de espaço. A união destes fatores, acabam fazendo com que estes dispositivos atendam apenas faixas etárias e diagnósticos específicos, restringindo e reduzindo o acesso aos usuários, aumentando exponencialmente a fila de espera e aumentando o número de desassistidos.

Solução possível: Norteada pela Portaria 793/2012 que instituiu a Rede de Cuidados à Pessoa com Deficiência no âmbito do Sistema Único de Saúde, o projeto tem como foco: ampliar o acesso, qualificar o atendimento, articular e integrar os serviços de saúde (da atenção básica, especializada e hospitalar) de forma a garantir a integralidade do cuidado às pessoas com deficiência temporária ou permanente; progressiva, regressiva ou estável; intermitente ou contínua. Esta proposta buscará solucionar a falta de acesso e a ampliação aos serviços de reabilitação, através fusão dos dispositivos existentes, integração dos profissionais da área de reabilitação e da convergência destes serviços. À esta fusão nomeamos como Centro Integrado em Reabilitação – CIR. Pretende-se com a implantação do CIR, ampliar o número de atendimentos realizados em reabilitação, atender a faixa etária (0 a 130 anos) e as especialidades oferecidas no município; assim possibilitando novos acessos aos Serviços de Tecnologia Assistiva que são insipientes na rede de saúde.

Pontos favoráveis: Situada na Praça Adelaide Guedes, a Prefeitura de Tatuí, possui área própria já edificada de 580m². Com excelente localização (região central) e com acesso facilitado do transporte coletivo e circulação de pedestres, esta edificação funciona atualmente com o serviço de UBS, com capacidade de ocupação reduzida, por necessitar de reforma geral, que poderia ser executada em curto prazo de tempo (8 meses). Importante pontuar que a maior parte dos recursos humanos (47 profissionais) que são necessários para a ampliação dos serviços de reabilitação, já atuam na rede de saúde e a fusão das unidades representará, no mínimo uma economia ao poder público de despesas com locação de imóvel, bem como os custos de reforma já foram adquiridos em parceria do Poder Judiciário.



Secretaria Municipal de Saúde

Departamento da Pessoa com Deficiência e Mobilidade Reduzida
Rua Senador Laurindo Minhoto, 310 – Vl. Dr. Laurindo – CEP 18271-480 – Tatuí – SP
Fone: (15) 3259-6664 - dpcd@tatui.sp.gov.br – dpcdtatui@gmail.com

Pontos desfavoráveis: A disponibilidade insuficiente de consultas na atenção especializada no território, ocasiona grandes dificuldades aos gestores para garantir o acesso ao atendimento especializado aos usuários. Este fenômeno ocorre por fatores como: número de médicos insuficientes, domicílio fora do território, remuneração pouco atrativa; além da redução dos incentivos financeiros aos municípios por parte da União e Estado. É fato que os custos dos serviços na atenção de Média Complexidade são mais onerosos para os municípios, se comparada a Atenção Básica. A gestão de saúde de Tatuí, envereda esforços constantes com recursos próprios para oferecer cobertura aos seus munícipes que necessitam dos serviços em reabilitação e ao mesmo tempo urge de novo modelo nos atendimentos voltados a pessoa com deficiência. Para isto, é fundamental e necessário, compor uma estrutura que atenda a proposta de serviço do Centro Integrado em Reabilitação e da busca de ampliação de recursos financeiros de custeio pelo Sistema Único de Saúde – SUS, através da construção de série histórica.

4.3. SERVIÇOS UNIFICADOS PELO CIR

- Departamento Municipal da Pessoa com Deficiência e Mobilidade Reduzida⁵
- Banco de Empréstimo e reparos de Produtos assistivos⁶
- CEPCAR
- Centro Municipal de Fisioterapia – Pacientes neurológicos
- Especialistas que estão fragmentados na rede (terapeutas ocupacionais, fisioterapeutas e fonoaudiólogos que estão em outras unidades)

4.4. SERVIÇOS A SEREM EXECUTADOS PELA UNIDADE

O CIR tem a proposta de atender a população com deficiência do município, sem imposição de faixa etária; ou seja, serão contempladas crianças, adultos e idosos em suas necessidades diversas:

- Intervenção e estimulação precoce
- Habilitação e Reabilitação
- Atendimento Médico
- Serviço de Tecnologia Assistiva e dispensação de produtos assistivos
- Sala de Governança, para compilação de dados e estatísticas dos serviços existentes no território (saúde, assistência social, educação, etc.) para fomentar e promover políticas públicas voltadas a pessoa com deficiência.

⁵ O Departamento Municipal dos Direitos da Pessoa com Deficiência e/ou Mobilidade Reduzida (DMPCD), é um órgão vinculado à Secretaria Municipal da Saúde de Tatuí, criado com a finalidade de conduzir as ações governamentais voltadas às articulações entre os órgãos e entidades da Prefeitura de Tatuí e os setores da sociedade, visando a implementação da política municipal para as pessoas com deficiência e/ou mobilidade reduzida e suporte ao Conselho Municipal dos Direitos da Pessoa com Deficiência.

⁶ Projeto do DMPCD já em execução



Secretaria Municipal de Saúde

Departamento da Pessoa com Deficiência e Mobilidade Reduzida
Rua Senador Laurindo Minhoto, 310 – Vl. Dr. Laurindo – CEP 18271-480 – Tatuí – SP
Fone: (15) 3259-6664 - dpcd@tatui.sp.gov.br – dpcdtatui@gmail.com

4.5. PÚBLICO ALVO

O público alvo será recém-nascidos de risco ou com deficiência estabelecida, pessoas com deficiência (temporária ou permanente) física, intelectual, auditiva, visual, múltipla e transtorno do espectro autista (TEA), sem restrição de faixa etária, residentes no município de Tatuí.

Visto à demanda reprimida observada no município, o serviço priorizará os atendimentos a usuários com questões crônicas e agudas, acometimentos recentes e antigos, em diferentes graus de penetrância e expressividade. Devido ao elevado número de usuários que se pretende acolher, a inclusão destes nos atendimentos seguirão os determinados pressupostos:

Atendimento Prioritário e Contínuo

RN de risco ou com deficiência estabelecida

Crianças até 36 meses

Disfagia

AVC e TCE com até 18 meses de acometimento

Pós operatórios

Traumas recentes

Retaguarda e alta assistiva

AVC e TCE com mais de 5 anos de acometimento

Usuários com longo percurso em processo de reabilitação

Para atender a todos em equidade e qualidade, além de proporcionar aos profissionais envolvidos condições adequadas de trabalho, serão elaborados protocolos de atendimento (visando a elaboração do Projeto Terapêutico Singular (PTS), critérios de alta e tempo de permanência no Serviço, critérios sobre faltas e baixa adesão ao tratamento e comprometimento com o mesmo), plano de ação semestral do CIR, assim como realizadas reuniões de equipe (com temporalidade pré-definida) e reuniões de atenção compartilhada (rede Intersetorial).

Preconiza-se, também visando a qualidade da Atenção e o fortalecimento dos profissionais, o processo de Educação Continuada, onde serão oferecidas capacitações condizentes com as demandas do Setor.

4.6. RECURSOS HUMANOS EXISTENTES

Atualmente, o município conta com 47 profissionais especializados que podem ser reorganizados para compor a Rede de Reabilitação proposta.



Secretaria Municipal de Saúde

Departamento da Pessoa com Deficiência e Mobilidade Reduzida
Rua Senador Laurindo Minhoto, 310 – Vl. Dr. Laurindo – CEP 18271-480 – Tatuí – SP
Fone: (15) 3259-6664 - dpcd@tatui.sp.gov.br – dpcdtatui@gmail.com

Além da Equipe do CEP-CAR e do Centro Municipal de Fisioterapia, temos 2 fonoaudiólogas no Centro de especialidades médicas; 1 terapeuta ocupacional no Centro de Saúde Central; 2 fisioterapeutas na UBS Valinhos, 1 fisioterapeuta na UBS Vila Angélica; 21 psicólogos distribuídos em UBS's, Casa do Adolescente, Centro de Atenção Psicossocial; 6 assistentes sociais (no setor da Saúde). Futuramente, para tornar o fluxo de atendimentos mais adequado e com menor índice de listas de espera, é importante destacar a necessidade de agregar ao RH existente: 4 terapeutas ocupacionais, 4 fisioterapeutas, 2 fonoaudiólogas, 4 psicólogos, 2 assistentes sociais, 2 neuropediatras, 1 ortopedista e 1 psiquiatra infantil.

4.7. RECURSOS HUMANOS NECESSÁRIOS E PROJEÇÃO DE ATENDIMENTOS

Composição da Equipe desejada para atendimento neurológico:

		Carga horaria	Total horas	Número de	Carga horaria
		Semanal - Atendimentos	Semanal - Atendimentos	Atendimento/mês	Semanal - Administrativo
2	Terapeuta Ocupacional	20	80	320	10
4	Fonoaudiólogo	20	80	640	10
4	Fisioterapeuta	20	80	640	10
4	Psicólogo	20	80	640	10
2	Psiquiatra Infantil	20	80	320	-
2	Neuropediatra	20	80	320	-
1	Neurologista	20	80	160	-

Composição da Equipe desejada para atendimento ortopédico:

		Carga horaria	Total horas	Número de	Carga horária
		Semanal - Atendimentos	Semanal - Atendimentos	Atendimento/mês	Semanal - administrativo
6	Fisioterapeuta (*)	20	80	960	10
6	Fisioterapeuta (**)	20	80	960	10
1	Terapeuta Ocupacional	20	80	160	10
1	Ortopedista	20	80	160	-

(*) 2 fisioterapeutas em cada ponto estratégico – triangulação dos pontos de atendimento, escolhendo-se 3 UBS de território com maior densidade populacional. (**) 6 profissionais no CIR: 3 em cada período

Composição da Equipe desejada para atendimento de patologias simples na área fonoaudiológica (não neurológicas).

		Carga horaria	Total horas	Número de	Carga horária
		semanal	semanal	Atendimento/mês	Semanal - Administrativo
2	Fonoaudiólogo Clínico	20	80	320	10
1	Fonoaudiólogo (exames)	20	80	160	10



Secretaria Municipal de Saúde

Departamento da Pessoa com Deficiência e Mobilidade Reduzida
Rua Senador Laurindo Minhoto, 310 – Vl. Dr. Laurindo – CEP 18271-480 – Tatuí – SP
Fone: (15) 3259-6664 - dpcd@tatui.sp.gov.br – dpcdtatui@gmail.com

4. ESCOPO DA IMPLANTAÇÃO DO CIR

5.1 REFORMA DA INFRAESTRUTURA:

- Elaboração e ajustes no projeto arquitetônico de acordo com as normas definidas pela ABNT e das Normas de Cadastramento dos Serviços de Reabilitação Física, disponível em http://bvsmms.saude.gov.br/bvs/saudelegis/gm/2001/anexos/ANEXO_I.htm
- Processo licitatório para contratação dos serviços de reforma: Troca do telhado; Reparos parte elétrica e hidráulica; Adequações de acessibilidade (rampa, barras de apoio, piso tátil, identificação braile, entre outras); Pintura; Instalação de divisórias; Troca de vidros; outros pequenos reparos (fechaduras, torneiras, lâmpadas, entre outros)
- Execução dos serviços de reforma da infraestrutura

Nota:

- 1) Os Recursos para a reforma da Infraestrutura já foram repassados pelo Poder Judiciário;**
- 2) Os serviços de reforma seguiram rigorosamente os processos de licitação e já está em andamento, com previsão de entrega em novembro de 2020.**

5.2 AQUISIÇÃO DE EQUIPAMENTOS:

- Processo licitatório para aquisição de equipamentos I:
- Mobiliário comum (mesa, cadeira, armário, prateleira, estantes, computadores, impressoras, telefone, ar condicionado, entre outros)
- Processo licitatório para aquisição de equipamentos II e/ou por outros tipos de apoio:
- Equipamentos e materiais específicos em reabilitação, conforme orientada pelo SIGEM Sistema de Informação e Gerenciamento de Equipamentos e Materiais, disponível em <http://www.fns.saude.gov.br//visao/pesquisarEquipamentos.jsf>

5.3 INTEGRAÇÃO EQUIPE E GESTÃO:

- Formação da equipe de gestão dos serviços do CIR
- Apresentação e adequações das atividades dos serviços aos profissionais envolvidos
- Adaptação do Sistema Eletrônico da Saúde DATAHEALTH para registro de produção das atividades do CIR
- Capacitação da equipe
- Desenvolvimento de Instrumentais administrativos como: protocolos de atendimento, fluxos de atenção, avaliação, monitoramento, pesquisa de satisfação dos serviços do CIR, entre outros. Submeter a aprovação do Conselho Municipal de Saúde.
- Implementação de Sala de Governança que compilará dados relativos a pessoa com deficiência no território

Nota: A construção dos fluxos já foi efetivada e aprovada pelo Conselho Municipal de Saúde, através de Documento Norteador, elaborado para o município de Tatuí dentro da sua realidade.



Secretaria Municipal de Saúde

Departamento da Pessoa com Deficiência e Mobilidade Reduzida
 Rua Senador Laurindo Minhoto, 310 – Vl. Dr. Laurindo – CEP 18271-480 – Tatuí – SP
 Fone: (15) 3259-6664 - dpcd@tatui.sp.gov.br – dpcdtatui@gmail.com

5.4 CRONOGRAMA DE ESCOPO

	Mês 1	Mês 2	Mês 3	Mês 4	Mês 5	Mês 6	Mês 7	Mês 8
REFORMA DA INFRAESTRUTURA								
• Elaboração e ajustes no projeto arquitetônico	X							
• Processo licitatório para contratação dos serviços de reforma	X	X						
• Execução dos serviços de reforma da infraestrutura			X	X	X	X	X	X
AQUISIÇÃO DE EQUIPAMENTOS								
• Processo licitatório para aquisição de equipamentos I – mobiliário comum					X	X	X	
• Processo licitatório para aquisição de equipamentos II – equipamentos específicos de reabilitação					X	X	X	
INTEGRAÇÃO EQUIPE E GESTÃO								
• Formação da equipe técnica para discussão dos serviços do CIR	X							
• Apresentação e adequações das atividades dos serviços aos profissionais envolvidos			X	X			X	X
• Adaptação do Sistema Eletrônico da Saúde – Datahealth para registro de produção das atividades do CIR	X	X						
• Capacitação da equipe				X		X		X
• Desenvolvimento de instrumentais administrativos como: protocolos de atendimento, fluxos de atenção, avaliação, monitoramento, pesquisa de satisfação dos serviços do CIR, entre outros. Submeter a aprovação do Conselho Municipal de Saúde.	X	X	X					
• Implementação de Sala de Governança que compilará dados relativos a pessoa com deficiência no território							X	X

5.5. ESTRUTURA FÍSICA EXISTENTE

O Centro Integrado de Reabilitação – CIR, será instalado em uma área já edificada de 580mts², localizada em terreno próprio na região central, na Rua XI de Agosto. Com excelente localização e



Secretaria Municipal de Saúde

Departamento da Pessoa com Deficiência e Mobilidade Reduzida
Rua Senador Laurindo Minhoto, 310 – Vl. Dr. Laurindo – CEP 18271-480 – Tatuí – SP
Fone: (15) 3259-6664 - dpcd@tatui.sp.gov.br – dpcdtatui@gmail.com

de fácil acesso quanto à circulação do transporte coletivo e pedestres, esta edificação estava sendo utilizado anteriormente pelo setor de Patrimônio. A estrutura passará por reforma geral, adequação dos espaços e novas divisões internas.

5.6. ESTRUTURA FÍSICA APÓS REFORMA

As instalações físicas que o Centro Integrado de Reabilitação – CIR irá dispor contaram com acessibilidade, medidas compatíveis para giro de cadeiras de rodas, piso tátil e largura de corredores e portas, banheiro adaptado e demais normas definidas pela ABNT – 1990.5, sendo:

- Recepção e Sala de Espera;
- Consultórios Médicos
- Sala de Fisioterapia (Adulto e Infantil);
- Sala de Terapia Ocupacional (Adulto e Infantil);
- Sala de Psicologia (Adulto e Infantil);
- Sala de Fonoaudiologia (Adulto e Infantil);
- Sala de Serviço Social;
- Sala de Atividade de Vida Diária (AVD);
- Sala de Integração Sensorial;
- Sala de Enfermagem;
- Sala para atendimento em grupo;
- Sanitários adaptados ao uso de PcD, inclusive ostomizados;
- Salas administrativas;
- Sala de reunião;
- Copa; DML.

5.7 EQUIPAMENTOS NECESSÁRIOS E PROJEÇÃO DE CUSTOS

A escolha prévia dos equipamentos e materiais para compor o CIR foi baseada na relação preconizada pelo SIGLM – Sistema de Informação e Gerenciamento de Equipamentos e Materiais⁷; dessa forma, foi elaborada uma lista inicial para instrumentalizar o Centro, sendo:

FISIOTERAPIA

Qtde	Descrição	Custo Unitário (referencia)	Custo Total (referencia)
3	Anel Tonificador de pilates	70,00	210,00
1	Aparelho corrente aussia	1.200,00	1.200,00
1	Aparelho de inalação Portátil	270,00	270,00
1	Aparelho ultrassom	1.120,00	1.120,00
1	Aspirador de Secreção Portátil	420,00	420,00
1	Balanço proprioceptivo	400,00	400,00
2	Bengala aluminio 4 pontas	70,00	140,00
1	Bicicleta ergometrica profissional horizontal	2.300,00	2.300,00

⁷ <http://www.fns.saude.gov.br/visao/pesquisarEquipamentos.jsf>



Secretaria Municipal de Saúde

Departamento da Pessoa com Deficiência e Mobilidade Reduzida

Rua Senador Laurindo Minhoto, 310 – Vl. Dr. Laurindo – CEP 18271-480 – Tatuí – SP

Fone: (15) 3259-6664 - dpcd@tatui.sp.gov.br - dpcdtatui@gmail.com

2	Step de eva	180,00	360,00
1	Bola feijão média	100,00	100,00
1	Bola feijão pequena	95,00	95,00
2	Bola suíça 45 cm	60,00	120,00
2	Bola suíça 65 cm	60,00	120,00
2	Bola suíça 75 cm	60,00	120,00
2	Bolsa Termica GRANDE	12,00	24,00
2	Bolsa Termica PEQUENA	7,00	14,00
2	Bosu Meia Bola	500,00	1.000,00
6	Cabos Neurodyn II, III e aussie	40,00	240,00
8	Colchonete	70,00	560,00
3	Cunha	120,00	360,00
2	Disco de equilíbrio	80,00	160,00
1	Tablado de Barra Paralela 2M	700,00	700,00
1	Barra Paralela 2M	1.700,00	1.700,00
2	Escada com 2 degraus	120,00	240,00
1	Escada de canto com 3 degraus	2.000,00	2.000,00
1	Esfigmomanômetro adulto portátil	75,00	75,00
1	Espaldar barra de ling	700,00	700,00
2	Espelho	350,00	700,00
1	Esteira Ergométrica Profissional	8.000,00	8.000,00
1	Estetoscópio	40,00	40,00
1	Exercitador de punho com regulagem de pressão	170,00	170,00
1	Finger flex/digiflex	100,00	100,00
2	Fita Métrica/trena	6,00	12,00
2	Goniômetro	15,00	30,00
3	Halteres 0,5 kg (par)	7,00	21,00
3	Halteres 1 kg (par)	10,00	30,00
3	Halteres 2 kg (par)	20,00	60,00
1	Infravermelho de mesa para fisioterapia	200,00	200,00
1	Jump profissional	500,00	500,00
4	Lâmpada infravermelho	150,00	600,00
1	Maca	600,00	600,00
1	Maca ortostática elétrica adulto	4.500,00	4.500,00
2	Martelinho avaliação reflexo	60,00	120,00
1	Mini bike	450,00	450,00
2	Muclo	230,00	460,00
1	Neofatoscópio	350,00	350,00
1	Oxímetro de pulso portátil com sensor adulto e infantil	130,00	130,00
4	Respiron clássico	40,00	160,00
4	Rolo de espuma	60,00	240,00
2	Rolo faixa elástica (THERABANDS)	200,00	400,00
2	Shaker	50,00	100,00
2	Suporte para Halteres - 10 halteres	150,00	300,00
1	TENS/FES/RUSSA com 4 canais	1.200,00	1.200,00
3	Tornozeleira 0,5 kg (par)	15,00	45,00
3	Tornozeleira 1,5 kg (par)	20,00	60,00
1	Voldyne Adulto	150,00	150,00



Secretaria Municipal de Saúde

Departamento da Pessoa com Deficiência e Mobilidade Reduzida

Rua Senador Laurindo Minhoto, 310 – Vl. Dr. Laurindo – CEP 18271-480 – Tatuí – SP

Fone: (15) 3259-6664 - dpcd@tatui.sp.gov.br – dpcdtatui@gmail.com

1	Voldyne Infantil	150,00	150,00
1	Escada digital de parede	120,00	120,00
1	Unidade móvel de oxigênio	1.500,00	1.500,00
		Subtotal	36.246,00

INTEGRAÇÃO SENSORIAL

Qtde	Descrição	Custo Unitário (referencia)	Custo Total (referencia)
1	Orbitador duplo chão parede lada espaldas 3mts	6.606,00	6.606,00
1	Vestibulador de teto	1.577,70	1.577,70
1	Girador fixo 2 pts	983,70	983,70
1	Trapézio	236,70	236,70
1	Pneu balão	751,50	751,50
1	Rolo em espuma	1.540,80	1.540,80
1	Plataforma plana grande	1.101,60	1.101,60
1	Plataforma plana pequena	831,60	831,60
1	Plataforma circular	1.101,60	1.101,60
1	Paraquedas adulto	954,90	954,90
1	Paraquedas infantil	789,30	789,30
1	Prancha de equilíbrio	482,40	482,40
1	Rampa com carrinho	1.774,80	1.774,80
1	Asa Delta	1.294,20	1.294,20
1	Rede Intertela	416,70	416,70
1	Barril	3.150,00	3.150,00
1	Donuts	1.938,60	1.938,60
1	Cantinho dinâmico	823,50	823,50
1	Gatinho (P)	453,60	453,60
1	Gatinho (G)	453,60	453,60
1	Piscina de Rolinha	700,00	700,00
1	Trator de espuma	452,70	452,70
		Subtotal	28.415,50

FONOAUDIOLOGIA

Qtde	Descrição	Custo Unitário (referencia)	Custo Total (referencia)
1	Achel - Editora: NIG Autor: ref.: 0579	50,00	50,00
1	Adesivos Pró-Fono para Generalização das Posturas Miofuncionais Oraís - Marca: Pró-Fono – Descrição: Contém 50 Unidades.	38,00	38,00
1	Arquifonemas (R/S) - cod.: 110 - Editora: Oficina da Linguagem Autor: Oficina	104,00	104,00



Secretaria Municipal de Saúde

Departamento da Pessoa com Deficiência e Mobilidade Reduzida
Rua Senador Laurindo Minhoto, 310 – Vl. Dr. Laurindo – CEP 18271-480 – Tatuí – SP
Fone: (15) 3259-6664 - dpcd@tatui.sp.gov.br – dpcdtatui@gmail.com

1	Auxiliar para o Afilamento Lingual - Marca: Pró-Fono - Descrição: Possui uma haste de 18,6cm, com um aro em uma de suas extremidades de 21mm de diâmetro externo e 11mm de diâmetro interno.	25,00	25,00
1	Banda Rítmica (12 instrumentos) - Conteúdo: Reco-reco, Black Black, Conguê, Chocalho, Campanella, Tambor, Maracá, Agogô, Afuche, Prato, Sininho, Ganzá.	190,00	190,00
1	Baralho das Praxias Oraís - Editora: Oficina da Linguagem - Autor: Oficina	70,00	70,00
1	Baralho Pro Fono de Pares Mínimos - Marca Pró-Fono - Descrição: Contém 30 pares de cartas de pares mínimos (7 x 11cm – total de 60 cartas).	61,00	61,00
2	Big Truck Formas Editora: BIG-STAR Autor: ref.: 721-BTF	45,00	90,00
1	Brincar de Falar Editora: Materiais para Brincar Autor: MAT/PB	70,00	70,00
1	Carimbos das Boquinhas Pró-Fono: método visuo- pictográfico (MVP) - Marca Pró-fono – Descrição: 16 carimbos com desenhos representativos dos órgãos fonoarticulatórios envolvidos na emissão dos fonemas da Língua Portuguesa.	134,50	134,50
1	Cestinha Formas Editora: BIG-STAR Autor: ref.: 736-CF	48,00	48,00
1	Crec Crec Minhas Comprinhas Editora: BIG-STAR Autor: ref.: 541-CCMC	95,00	95,00
4	DEDEMASS – Dedeira Escova Massageadora (2 unidades) - Marca: Pró-fono – Descrição: duas unidades e que apresentam dois tipos de comprimento de região áspera: uma mais curta e outra mais comprida. Favorecimento do desenvolvimento sensoriomotor adequado da musculatura oral.	28,00	112,00
1	Discriminação Auditiva - 24 Jogos Editora: SIMQUE Autor: ref.: 170	375,00	375,00
1	Discriminação Auditiva e Treino Articulatório Editora: Carlu Autor: cód.: 1777	370,00	370,00
1	Encontros Consonantais Editora: Oficina da Linguagem Autor: Oficina	104,00	104,00
1	Espelho Nasal Milimetrado de Altmann - Marca: Pró Fono Descrição: 1 espelho nasal milimetrado e 1 bloco de referência milimetrado.	133,50	133,50
1	Estimulador térmico - Marca: Pró-fono – Descrição: constituído de um tubo de alumínio preso por uma haste de aço galvanizado que o faz rolar.	76,00	76,00
2	Jogando com as Cores Editora: Carimbas Autor: ref.: 4770	70,00	140,00



Secretaria Municipal de Saúde

Departamento da Pessoa com Deficiência e Mobilidade Reduzida
Rua Senador Laurindo Minhoto, 310 – Vl. Dr. Laurindo – CEP 18271-480 – Tatuí – SP
Fone: (15) 3259-6664 - dpcd@tatui.sp.gov.br – dpcdtatui@gmail.com

2	Jogo Cara a Cara - Marca: Estrela – Descrição: 02 tabuleiros plásticos, 48 molduras plásticas, 01 folha com 48 rostos, 01 folha com 24 cartas, 01 Manual de instruções, 01 folha com 48 cartas em branco, 01 folha com 24 cartas em branco.	89,99	179,98
2	Jogo de Bingo Marca Globo - Descrição /5 bolas grandes nr. 3 e 400 cartelas	179,99	359,98
2	Jogo Imagem & Ação Junior (Rejuvenecido) Marca: Grow – Descrição: 1 Jogo e 1 Folheto Explicativo.	69,99	139,98
2	Jogo Palavra Secreta - Marca: Grow – Descrição: 1 tabuleiro, 1 alvo, 66 cartas, 4 peões, 1 dado, 1 conjunto de adesivos para o dado, 1 regra.	59,99	119,98
2	Jogo Super Lince - Marca: Grow – Descrição: 1 tabuleiro com 4 desafios, 264 cartelas.	69,99	139,98
2	Jogo Super Memória - Marca: Grow – Descrição: 54 cartelas com figuras infantis.	35,00	70,00
2	Jogo Supere Animais - Marca: Oficina – Descrição: 32 cartas corresponde a um animal, cujo nome contém o fonema /r/.	64,00	128,00
2	Lanterna Clínica	33,00	66,00
1	Livro Papo Cabeça - Editora: TERAPIA CRIATIVA - Autor: TERAPIA	90,00	90,00
2	Lousa Magnética Dupla Face Multiatividades Editora: Bate Bumbo Autor: Bate Bumbo	100,00	200,00
2	Music Table Editora: Calesita Autor: ref.: 883	472,00	944,00
1	Otoscópio	250,00	250,00
2	Painel Magnético Educativo Editora: Bate Bumbo Autor: Bate Bumbo	100,00	200,00
1	Papa Letras Editora: Materiais para Brincar Autor: MAT/PB	80,00	80,00
1	Paquímetro Digital Pró-Fono - Marca: Pró-Fono – Descrição: 1 paquímetro digital de aço inoxidável, um estojo plástico e uma bateria de 1,5 V.	348,00	348,00
1	Procomle - Protocolo de Avaliação da Compreensão de Lettura - Editora: Book Toy - Autores: Vera Lúcia Orlandi Cunha/Simone Aparecida Capellini Descrição: O protocolo de avaliação está dividido em três volumes.	171,00	171,00
2	Smart Table Editora: Calesita Autor: ref.: 812 - Book Toy	170,00	340,00
1	Vibrador Massageador - Marca: Pró Fono Descrição: 1 vibrador massageador (110v); / dispositivos; 24 espátulas perfuradas de plástico de superfícies rugosas; 1 manual explicativo.	227,00	227,00
		Subtotal	6.339,90

TERAPIA OCUPACIONAL

Qtde	Descrição	Custo Unitário (referencia)	Custo Total (referencia)
------	-----------	-----------------------------	--------------------------



Secretaria Municipal de Saúde

Departamento da Pessoa com Deficiência e Mobilidade Reduzida

Rua Senador Laurindo Minhoto, 310 – Vl. Dr. Laurindo – CEP 18271-480 – Tatuí – SP

Fone: (15) 3259-6664 - dpcd@tatui.sp.gov.br – dpcdtatui@gmail.com

1	Letras Alfabeto magneticas (pote ou saco)	60,00	60,00
5	Bolas de silicone diferentes resistencias/densidade (GRIP BALL - KIT DE RESISTÊNCIAS)	35,00	175,00
5	Extensor elastico	32,00	160,00
5	Massa de silicone para fortalecer as mãos diferentes resistencias (kit)	80,00	400,00
3	Bola massadeball (com cravos)	7,00	21,00
3	Exercitador para musculos das mãos e dedos digiflex	120,00	360,00
2	Cando Web 36cm- Exercitador de Mao, Dedos e Punho	215,00	430,00
2	Digi-Squeeze - Exercitador de Mão e Dedos - Pequeno	50,00	100,00
2	Exercitador extensor elástico para fortalecimento dedos (kit)	120,00	240,00
2	HAND GRIP	50,00	100,00
1	Balanco em tecido	200,00	200,00
1	Tecido acoplado para fixar na parede para trabalhar com simbolos moveis (CSA)	17,00	17,00
1	Jogos Quebra cabeça progressivo	42,00	42,00
1	Jogo da Memoria	50,00	50,00
1	Jogo Torre	75,00	75,00
1	Jogo Alinhavos	100,00	100,00
1	Jogo Uno	20,00	20,00
1	Jogo Dama	20,00	20,00
1	Jogo Ludo/Trilha	20,00	20,00
1	Jogo Cilada	20,00	20,00
1	Jogo Resta 1	20,00	20,00
1	Jogo Perguntas e Respostas	20,00	20,00
1	Jogo Genius	70,00	70,00
1	Jogo Pula Macaco	100,00	100,00
1	Jogo Caixa Encaixa	50,00	50,00
1	Quadro de pinos	30,00	30,00
1	Cones	60,00	60,00
1	Bate Pinos	30,00	30,00
		Subtotal	2.990,00

COMUNICAÇÃO ALTERNATIVA/TECNOLOGIA ASSISTIVA

Qtde	Descrição	Custo Unitário (referencia)	Custo Total (referencia)
1	Painel magnético/metálico (1m x 1m)	110,00	110,00
1	Colmeia em acrílico para teclado de computador padrão	499,00	499,00
1	Mouses especiais - Trackballs	799,00	799,00
1	PlugMouse	250,00	250,00
1	IntegraMouse	400,00	400,00
1	Glassouse	400,00	400,00
1	Smart tablet (para trabalhar com software de tecnologia assistiva)	700,00	700,00



Secretaria Municipal de Saúde

Departamento da Pessoa com Deficiência e Mobilidade Reduzida
Rua Senador Laurindo Minhoto, 310 – Vl. Dr. Laurindo – CEP 18271-480 – Tatuí – SP
Fone: (15) 3259-6664 - dpcd@tatui.sp.gov.br – dpcdtatui@gmail.com

1	Computador para comunicação alternativa	3.500,00	3.500,00
1	Tabua de AVDs (painel sensorial em madeira para fixar na parede)	1.499,00	1.499,00
1	Impressora colorida	900,00	900,00
1	Plastificadora	450,00	450,00
		Subtotal	9.507,00

SALA DE AVD - ATIVIDADE VIDA DIÁRIA

Qtde	Descrição	Custo Unitário (referencia)	Custo Total (referencia)
1	Mesa com 4 cadeiras	600,00	600,00
1	Geladeira	1.500,00	1.500,00
1	Fogão 4 bocas	350,00	350,00
1	Cama Solteiro	300,00	300,00
		Subtotal	2.750,00

PSICOLOGO

Qtde	Descrição	Custo Unitário (referencia)	Custo Total (referencia)
1	Palografico - Teste de Personalidade - Livro de Instruções 3a. Edição (2019 Tabelas Atualizadas)	262,63	262,63
1	CMMS-3 - Escala de Maturidade Mental Columbia 3 - Kit (1 manual tecnico, 1 livro de estímulos, 2 blocos de folhas de resposta)	593,65	593,65
1	CMM5-3 - Escala de Maturidade Mental Columbia 3 - Bloco de respostas	48,65	48,65
10	Figuras complexas Del Rey - Kit (1 manual, 1 cartão de aplicação A e B, 1 cartão de apuração Figura A, 1 cartão de apuração Figura B, 1 bloco de folha de respostas A (25 fls), 1 bloco de folha de respostas B (25 fls), 1 lapis preto, 1 cx lapis de cor, 10 folhas de sulfite)	275,05	2.750,50
1	Figuras complexas Del Rey - Bloco de respostas Figura A	40,60	40,60
1	Figuras complexas Del Rey - Bloco de respostas Figura B	40,60	40,60
1	WISC IV - Escala Wechsler De Inteligencia para crianças - KIT	2.811,25	2.811,25
100	WISC IV - Escala Wechsler De Inteligencia para crianças - Protocolo Registro Individual	36,95	3.695,00
100	WISC IV - Escala Wechsler De Inteligencia para crianças - Protocolo de Resposta 1 - Individual	23,85	2.385,00
100	WISC IV - Escala Wechsler De Inteligencia para crianças - Protocolo de Resposta 2 - Individual	23,85	2.385,00
1	Tablet	700,00	700,00
4	Família articulada em madeira (kit com 5 bonecos pequenos)	185,00	740,00
3	Fantoches animais (kit)	185,00	555,00
3	Família bonecos diferentes etnias (kit)	185,00	555,00



Secretaria Municipal de Saúde

Departamento da Pessoa com Deficiência e Mobilidade Reduzida
Rua Senador Laurindo Minhoto, 310 – Vl. Dr. Laurindo – CEP 18271-480 – Tatuí – SP
Fone: (15) 3259-6664 - dpcd@tatui.sp.gov.br – dpcdtatui@gmail.com

1	Painel magnético/metálico (1m x 1m)	110,00	110,00	
		Subtotal	17.672,88	
			Total	103.921,28

5.8 RECURSOS FINANCEIROS NECESSÁRIOS

- Aquisição de Materiais e Equipamentos: 103.921,28

5.9. IMPACTO E INDICADORES

ÁREA	IMPACTO	INDICADORES
SAÚDE	Ampliação de atendimentos individuais/coletivos	<ul style="list-style-type: none">• (%) de atendimentos• (%) de usuários em lista de espera• Índice de alta dos usuários• Número de novos usuários• Número de ausências• Participação da equipe nos treinamentos e capacitações• Resultado das avaliações de satisfação dos usuários com os serviços oferecidos
	Diminuição da fila de espera de reabilitação	
	Melhora nos resultados terapêuticos	
	Ampliação do acesso aos serviços	
	Diminuição do desgaste de deslocamento dos usuários	
ECONÔMICA	Ampliação da sinergia entre as equipes multidisciplinares e aumento da satisfação dos usuários pela proposta de um atendimento mais humanizado.	
	Redução de custos de locação de imóveis	<ul style="list-style-type: none">• Custo da locação dos imóveis das unidades de Reabilitação• Número de pessoas com deficiência que buscaram serviços em outros territórios• Produção de Série Histórica• Repasse após 24 meses da implantação do CIR• Produção da Oficina e banco de empréstimo de OPM's
	Redução de utilização de veículos da frota da saúde	
	Ampliação dos repasses de saúde média complexidade	
	Redução de custos na concessão de ólises	
Redução de custos na manutenção, reparo e reformas de equipamentos da saúde e usuários		



Secretaria Municipal de Saúde

Departamento da Pessoa com Deficiência e Mobilidade Reduzida
Rua Senador Laurindo Minhoto, 310 – Vl. Dr. Laurindo – CEP 18271-480 – Tatuí – SP
Fone: (15) 3259-6664 - dpcd@tatui.sp.gov.br – dpcdtatui@gmail.com

POLÍTICAS PÚBLICAS

Assertividade e eficácia nas propostas de políticas públicas voltadas a pessoa com deficiência

- Relatórios produzidos pela equipe responsável da Sala de Governança



Secretaria Municipal de Saúde

Departamento da Pessoa com Deficiência e Mobilidade Reduzida

Rua Senador Laurindo Minhoto, 310 – Vl. Dr. Laurindo – CEP 18271-480 – Tatuí – SP

Fone: (15) 3259-6664 - dpcd@tatui.sp.gov.br – dpcdtatui@gmail.com

5. CONCLUSÃO

A Rede de Atenção à Pessoa com Deficiência vem sendo construída e aperfeiçoada continuamente com a participação de diversos atores e cenários; importante frisar que a articulação intersetorial, a humanização da atenção, o investimento na educação permanente dos profissionais e a ampliação do acesso à reabilitação e aos recursos e dispositivos de tecnologia assistiva tem peso fundamental para o sucesso das intervenções desta área de atenção.

O município de Tatuí almeja reestruturar a sua Rede de Reabilitação, assim como torná-la eficaz e eficiente, gerando acesso igualitário aos atendimentos de saúde e produzindo atenção de qualidade para os usuários/municípios.



Secretaria Municipal de Saúde

Departamento da Pessoa com Deficiência e Mobilidade Reduzida
Rua Senador Laurindo Minhoto, 310 – Vl. Dr. Laurindo – CEP 18271-480 – Tatuí – SP
Fone: (15) 3259-6664 - dpcd@tatui.sp.gov.br – dpcdtatui@gmail.com

PISO SUPERIOR

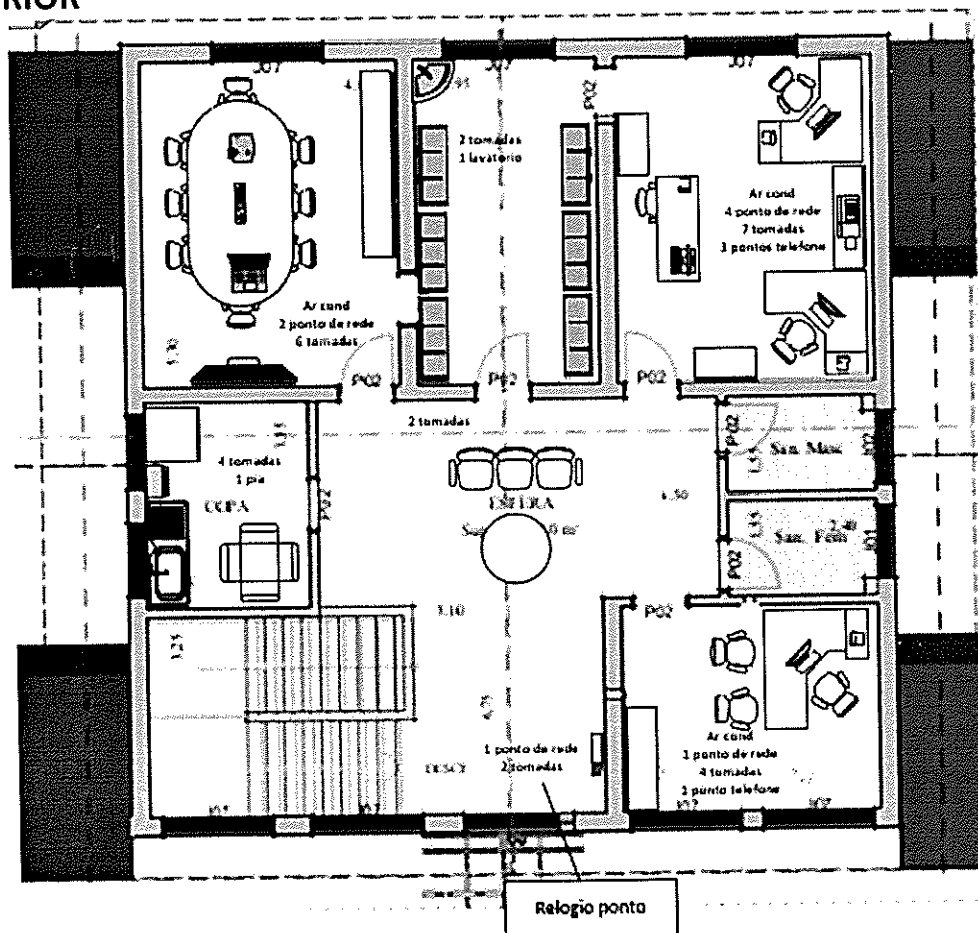

VISTA FRONTAL

